臺灣日日新報
夕刊
七月二十三日

日華提携愈よ緊密
東亞新建設に邁進
近衛首相 汪主席 メッセーヂを交換

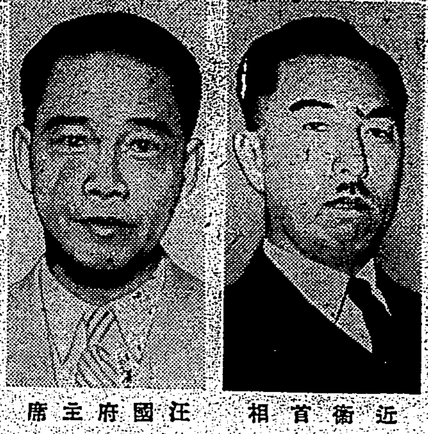
近衛首相　汪國府主席

【東京發同盟】近衛首相は第三次近衛內閣成立直後の十九日國民政府主席汪精衛氏に對しメッセーヂを送り內閣更迭の理由は內政に一大刷新を加へる爲めであつて帝國の對外國策には何等の變化なきは勿論…[illegible]…今次政變後近衛首相と汪主席との間に交換されたメッセーヂが寄せられた、今次政變直後近衛首相と汪主席との間に交換されたメッセーヂは日華兩國の不可分關係を中外に闡明したものとして重要意義を持つものである、右に關し情報局では二十三日左の如く發表した

情報局發表　第三次近衛內閣成立に際し近衛總理大臣及び汪主席は左の如きメッセーヂの交換を行ひ今後益々協力東亞新秩序建設に邁進すべき決意を新たにせり

近衛首相の汪主席に對するメッセーヂ（七月十九日附）

今次の政變は我が國內態制の急速なる整備强化を斷行し以て世界の情勢に對應し國策の遂行を活潑ならしめんが爲め行はれたるものにしてこれが爲め內閣の構成に一大刷新を加へたる次第…[illegible]…閣下との盟約に基き本大臣に於ても一段の努力を以て兩國提携竝に國運の隆昌に協力せんとするものなる事を特に附言す

近衛首相のメッセーヂに對する汪主席の返電（譯文）（七月二十日附）

閣下に於かれては今回再び組閣の大命を拜せられたる趣き…[illegible]…閣下の御健康を祝す

【南京二十三日發同盟】今次政變に際し近衛首相並に汪國府主席は日華兩國が不動の方針に基き和平の實現と東亞の安定を協同の目的とする既定の根本政策に何等の變更なく兩國關係は微動だもせざることを闡明するメッセーヂを交換したが同メッセーヂは二十三日午前十一時東京南京兩都に於て同時に公表された

樞府本會議
厚生省官制改正案可決

【東京電話同盟】樞密院定例本會議は天皇陛下親臨の下に二十三日午前十時より宮中東溜間に於いて開會、一、厚生省官制中改正の件（人口局の設置並に社會局を生活局と改稱）、一、支那に於いて主として教育に關する事務に從事する領事官及び外務書記生の特別任用に關する件中改正の件、一、海軍省官制中改正の件等に就き…[illegible]…陛下入御あらせられ同十一時散會した

人口、生活の二局
官制八月上旬に公布

【東京電話同盟】厚生省に人口局及び生活局の二局を新設するの件については二十三日の樞府本會議で正式決定されたが厚生省では右に關する官制を八月上旬公布する豫定で人口局は…[illegible]…

第二豫備金支出

【東京電話同盟】政府は二十二日の閣議に於て第二豫備金支出の件を左の通り決定した（單位千圓）
▼厚生省所管　…[illegible]…
▼外務省所管　佛印タイ國境劃定委員會派遣諸費…[illegible]…

米に資材提供を
ソ聯政府申入れ
輸送が問題

【ワシントン二十二日發同盟】ジョーンズ商務長官は二十二日の新聞記者會見でソ聯が米國に購入する商品の支拂は一部として相當額の戰略資材を提供しないとソ聯より申入があつた旨を言明した…[illegible]…

タイ・マレー國境を行く（下）
ゴム景氣は昂まる
泰の熾烈な經濟戰
風土病、英の妨害と鬪ふ邦人

ゴム景氣のヤラ（南泰にて若林特派員發）

…[illegible]…

國境の河を下る

…[illegible]…

第一線此處に在り

南泰・パンナラ街の船着場風景

板垣朝鮮軍司令官着任す

【京城電話同盟】朝鮮軍司令官板垣征四郎大將は夫人同伴二十三日午前八時二十分京城驛着列車で南鮮…[illegible]…

長谷川總督奉呈

…[illegible]…

獨機反復モスクワ爆撃
白夜に悽愴を極む修羅場

【モスクワ二十二日發同盟】モスクワ市は二十一日夜初めて獨機の空襲を受けた、けたたましい空襲警報が白夜の空に鳴り響いてから約二十分、…[illegible]…

米、英に借款供與
四億二千五百萬弗

【ワシントン二十二日發同盟】復興金融會社は二十二日英國に對し四億二千五百萬ドルの借款を供與することに決した旨を發表した

猶太秘密結社の傀儡
米大統領を獨紙痛擊
フリーメーソン會合に列席の寫眞を掲げて

【ベルリン二十二日發同盟】米政府が獨軍に對しドイツ艦船發見次第發砲すべしと命令したと報ぜられて以來獨紙は連日米國の反獨態度を主題にして論陣を張つてゐるが二十二日附の各紙は一齊に「國際猶太結社フリーメーソンの傀儡ルーズベルトの正體暴露」と云ふ一面ブチ拔きの大見出を掲げルーズベルト…[illegible]…

長谷川總督、中等學校長と懇談

…[illegible]…

江南・周少將以下
五千餘投降歸順
今後和平第一線に活躍

【漢口二十二日發同盟】江南の敵…[illegible]…

國共の再合作を大公報强調

【上海二十二日發同盟】…[illegible]…

芬軍、ソ軍を反擊

【ヘルシンキ二十二日發同盟】…[illegible]…

ソ聯側發表

【モスクワ二十二日發同盟】…[illegible]…

矢野委員一行盤谷に到着

【バンコック二十二日發同盟】…[illegible]…

人事

…[illegible]…

無絃琴

…[illegible]…

三國志（545）
出廬の卷
吉川英治作　矢野橋村畫

食客（一）

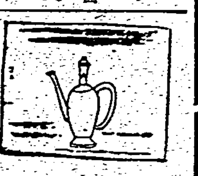

北方攻略の業は、ここにまづ完成を見た。…[illegible]…

衣服を護る
衣食住の中で衣服愛が一番高價につきます
（全國有名藥店百貨店にアリ）
日本害虫驅除株式會社製
殺虫 カビ止

青年訓練に一飛躍
機關を增設、青訓生も倍增
督府文教局に本陣生る

奉公會新竹州支部　あす班長主事打合

空を飛ぶ夢ばかり
本社主催 航空大學　若々しい氣合に講習進む

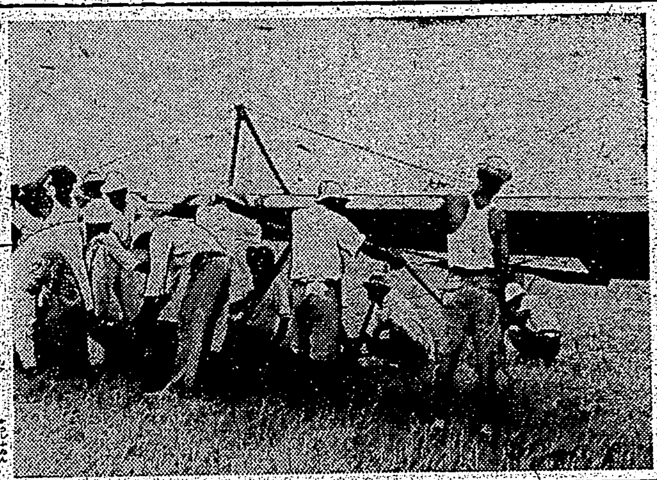

酒井武官南下

銃劍道を普及徹底
廿六日 新竹州聯合發會式

三萬餘の漁船活躍
海の寶庫舟山列島を探る

臺北南署所屬の壯丁團改編
民警一體に拍車

臺北州勞務協力會
けふ設立の最後的凝議

鄕軍射擊大會

出生兒用品配給締切

學童體錬館
臺北市川端公園內に建つ

東亞新聞記者大會
廣東で開催、出席者決る

合同海軍葬
廿六日 佐鎭記念館で嚴修

白衣勇士轉療
けふ乘船內地へ

カラパオ山莊公開
合歡越えに一夜の宿

造林手再教育　新竹州で講習會

台灣海運の今昔を語る
海の記念日の座談會（5）

砂濱も掘れば良港
海國日本の名に恥しい認識不足
造船所、船渠を擴充せよ

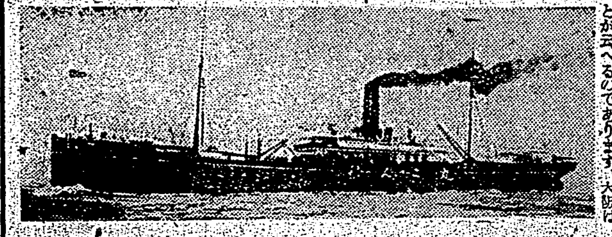

出席者

酒井海軍武官
佐々波總督府遞信部長
松本遞信海務課長
森田情報部事務官
淺香臺灣海務協會常務理事
近江基隆商工會議所會頭
伊藤船渠基隆支店副長
吉山富士丸船長
志賀富士丸事務長
森田大阪商船臺北支店次席
小山高砂丸船長
松島高砂丸事務長
宮野高千穗丸船長
酒寄東亞海運臺北支店長
石垣南日本汽船專務
井上同取締役
瀧野總督府遞信部副參事
打末基隆海事出張所長
松本高雄海事出張所長
砂崎總督府遞信部技師
大崎同技師
外遞信部書記、技手數名
日時　六月二十八日夜
場所　臺北川公會堂

松本氏　**森田氏**　**小山氏**　**佐々波氏**　**宮野眞氏**　**酒寄氏**

あすの天氣

各地の溫度

臺日案內
書籍　醫院　性病科　永吉醫院　南方大猫　寫眞　中古カメラ高價買入　金融　商品券債券　三成社　時計眼鏡　メガネは金光堂　時計修繕　ラヂオ器械　洋服　婦人服地新入荷　婦人兒服地　樂器　蓄音器在庫　樂器蓄音機ラヂオ修繕　藥種商　梅肉エキス　雜件　特許冷藏庫　新古日本刀賣買　シンガーミシン　山村荷取扱所　シャツ　村井　開襟シャツ　村井　秋時の種子　飛行機　御國の爲は國債を　登山靴　ルックサック　手提カバン　海水パック　ヤシ　美容一般　斷食寮　ヤスリ目立替

ヤスリ値段表　花タネ　ロケット　ブローチ　ベルト　石黑商會

素肌の美と健康をます…
藥用　クラブ乳液
ホルモン・ビタミン配合

化膿性　婦人科疾患　急慢性淋疾　化膿性腫瘍　膀胱腫瘍
アルバジル錠

頭痛　心身過勞時の鈍痛性頭痛　婦人の片側性頭痛・頭重に

VEGELINE
斯界に多大の信用と愛用者を有する
毛髮養料　ベジリン香水
本舖　東京日本橋本石町　リーガル商會

ネオ肝精
胃腸を害せざる新しき肝臟療法
元實販 元製造 北海水產工業研究所　藤澤友吉商店

新制定マーク・シール正札各種發賣
電灯傘カバー　電球カバー
完全遮光　防空黑幕紙
三友社

再檢討・世界髮型紙上展 12
ランランチック

報時 警報に 三河サイレン
三河工業株式會社　東京營業所

母牧原玲子儀豫て病氣加療中の處二十二日午後四時六十一歲を以て永眠仕候此段謹告仕り候
七月廿三日

南方共榮版

南方共榮版

タイ

新興國家建設に邁進する指導者達（三）

盤谷にて　若林特派員

泰外交を背負ふ　ワンワイ殿下

今日本でワンワイ殿下の名を知らぬものは恐らくあるまい、プリンス・ワンワイ・ダイヤコン・ワラワンは前絶對王政時代からの外交官の生え拔き、若くして英國に留學し自ら國際法學者を以て任じてゐる。[illegible]

首席全權　として大臣と共に日本朝野の好感を得たが、その社交振りは[illegible]

日本禮讃　[illegible]

藝術家の無任所相　ワタカーン氏

[illegible]

汎タイ運動　の主唱者であり、その實際[illegible]

敵性の華僑　[illegible]

その他閣僚　多士濟々

[illegible]

華僑の占める　[illegible]

親善使節　[illegible]

外人居留禁止　[illegible]

ピブン首相指導下に進むタイ國民

[illegible]

佛印軍備を強化　最後の一線死守

【東京支社電話】[illegible]

石油供給協定　[illegible]

台灣の家庭

婦人の讀書

もつと圖書館を利用しませう

圖書館司書　市村榮氏談

時節柄、家庭を守り、第二の國民を育てる婦人の方で大切な時であります。[illegible]

最近の統計　[illegible]

一般の婦人　[illegible]

實際生活に　[illegible]

【寫眞は市村氏】

婦人國民服の試作

―南方生活に適したものを

吉見まつよ

[illegible]

自分達の　[illegible]

南方生活　[illegible]

醫事相談

問　十九歳の一女性ですが皮膚が弱く蚊に刺されてもブツ／＼が出來る始末です。皮膚を強くする方法をお教へ下さい。（S子）

答　皮膚が弱いのは體質ですから簡單な自宅療法はありません。療法としては
一、胃腸を強くする事
二、便通をよくする事
三、肉食をさけて野菜食とする事です
[illegible]（大學皮膚科高橋博士談）

齒刷子の長持法

[illegible]

日用品小賣値段

[illegible]

たむし水虫早く治せ
セーキン
スリ込んだ翌日から薄皮とれて何とも言へぬ心地よさ
慰問袋必需品　三十〇・五十〇
大阪竹村製劑所

商況（廿三日）

株式　落着人氣で小高下

兜町前場況　[illegible]

東京短期前場　[illegible]

東京短期日歩　[illegible]

東短取組喰合　[illegible]

東京長期前場　[illegible]

大阪短期前場　[illegible]

大阪短期日歩　[illegible]

大阪長期前場　[illegible]

東京長期總組　[illegible]

東京銀行賣株　[illegible]

東京國債前場　[illegible]

大阪棉布前場　[illegible]

横濱生絲前場　[illegible]

株式社債　[illegible]

爲替　[illegible]

いしのたフチイテトーコレ
支那の夢
服部富子
迎春花
南海夜曲
南京娘
琵琶湖哀歌
晩香花の咲く頃
洋車に乗つて
ほ・え・む南京

三共　SANKYO
下痢の吸着療法に
アドソルビン
アドソルビンは腸管内に於ける細菌、細菌毒素その他異常有害物質等の吸着力極めて強く、且つ胃消化を障碍せぬ理想的吸着療法劑にして
急性慢性腸カタル、腸チフス、赤痢様疾患、食餌中毒、小兒下痢、腸結核性下痢、吐瀉
等各種の下痢諸症に適用せらる。
東京・室町　三共株式會社

伊豆椿ポマード

初夏の整髪に!!

体質改善
有熱虚弱兒に
常に……不快な微熱の消長と
淋巴腫脹・扁桃腺肥大・盗汗・輕咳・不活潑・食慾不振・偏食癖の認められる虚弱兒にヤトコニンの應用は體内に、特殊のカルシウムを沈着せしめ……自覺的に
食慾増進・体重増加
榮養改善・微熱・盗汗
咳・嗽・喀痰の抑止
等の著明な全身狀態の好轉を來して虚弱体質を改善强化し旺盛なる抗病力を賦與せしめ結核の發病を未然に阻止する
過度の疲勞感、氣鬱症をも消退せしめると共に体内の自然治癒力を増進し、疾病の治癒過程を著るしく短縮せしめる
全國有名藥店に在庫豊富
ヤトコニン
一手販賣元　株式會社　塩野義商店　大阪市東區道修町三丁目　臺北市京町三十一
SY—317

頭痛
ハセスロール
心身過勞時の鈍痛性頭痛　婦人の片側性頭痛・頭重に

病菌への直接的殺滅作用と自然治癒機轉の促進
凡ゆる化膿症に最高度の純正化學療法劑
ザオキンは生體内に攝取され、その有効成分は、體内の凡ゆる部分に潜伏してゐる有害菌體(淋菌、連鎖狀球菌、葡萄狀球菌、大腸菌、感冒菌等)に向つて突き進んで行く力が强く、而もそれ等の有害菌に遭遇して直ちに之を滅殺し、或はその活動力を脆弱にして白血球の喰菌作用を旺盛ならしめるのである。
嘗つてエールリツヒによつて初めて提唱された化學療法の學説に從へば、ザオキンは實に化學療法の眞價を發揮する最高度の純正化學療法劑である。
ザオキンの效果が迅速なる所以は、ザオキンが有効成分を最も高率に含有し、最高純度の化學療法劑であり、體内部より病原の殺滅作用と自然治癒機轉を促進するが故である。急性慢性症狀の淋疾に對して極めて短期間に奏効し、僅か數日にして痛みを止め、尿を清澄にし、膿球を消滅せしめて漸次治癒に導く事實は幾多の治驗例により實證されてゐる。又凡ゆる化膿症に對しても快心の治療効果を發揮し、その多角的効果が立證され醫界の賞讃を集めてゐる。
急性、慢性淋疾・化膿性婦人科疾患・扁桃腺炎・感冒・中耳炎・齒槽膿漏・面皰・膀胱炎・第四性病・腎盂炎・其他の化膿症
藥價低廉
50錠　¥1.50
100錠　¥2.80
180錠　¥4.80
250錠　¥6.50
全國藥店にあり
ザオキン
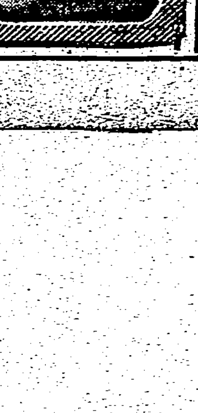
東京神田神保町　アルス藥品部　振替東京71319　電話九段2175・2176

成層圏

和郎作 大貫松三畫

會(三)

二三人ぽつりぽつりと這入つて來るが、まるで素通りのやうに碌々絵も見ないで出て行つた。大學生らしいのが二人這入つて來て、そこに三浦がゐるのにも氣がつかないやうに、「聞いた事のない名だな」といひながら、互ひに肩に手をかけ合つて、氣紛れしく時々どの絵かの前に立止るが直ぐ又歩き出し、「行かう行かう」といつて出て行つた。

「口惜しくなつちまふわね」

吉川女史がさういつたので、三浦は苦笑しながら、「あゝいふのは茶を呑みに銀座に來た序に這入つて來るんだから取るに足らんさ」といつたが、併し吉川女史が先に憤慨したから彼が宥め手になつたので、若し吉川女史が憤慨しなかつたら、彼自身が憤慨したに違ひない。

もつとも銀座の午前は、餘程暇の人間でなければ、滅多にやつて來るものではない。正午頃から帽子をかぶらないサラリーマン達の、正午の食事時間を散歩してゐるといつた帽子もかぶらない連中か、小學校をくはへたのなどもあつて、どやどやと這入つて來た。誰もゐないのよりも大勢人が這入つて來てゐる方が兎に角賑かなので慰められる。さういふ連中にはかういふ展覧會には馴れてゐるのでなかなか見巧者なのもゐる。絵の前に立つて囁き交してゐる連中の側に行つて、三浦は耳を澄まし、彼等の批評を聞かうとした。——世間に挑戦するなどといひながら、さうした素人の觀客の批評をも聞きたがる。併しそれは決して矛盾ではない。三浦のやうな自負心の強い青年の心持には、さういふ二つの面が同時に働くのである。

そこにこれも會社の食事時間を利用して、木賀がやつて來た。

「おお、大分賑かぢやないですか」

「ええ、今やつとこんなに人が這入つて來たのよ。さつきまではてんで來なかつたの」

と吉川女史がいつた。

「それも皆食後の散歩の序でさ」

と三浦は小莫迦にしたやうにいつたが、併し木賀が來て呉れた事は嬉しかつた。

「社長も今日は來られないけれども、明日は必ず來るといつてましたよ。——それは好い絵なら買つても好いさうでいふので、とても好い絵だつて大いに力説して來ましたよ」

「さうそれはどうもありがたう」

また木賀が飯前だといふので、三浦も急に空腹を覺えて來た。

「わたしが此處にゐますから、お二人とも御飯を食べに行つてらつしやい」

吉川女史がさういつたので、二人は出て行つた。

食後の散歩者の來たのは間もなくで、やがて無帽のサラリーマン達の姿は見えなくなつたが、併し午後になつたら、絶えず三四人ぐらゐ場内を覗いてゐた。そしてさういふ客達と並び、黙々としながらみた熱心に絵を見てゐた。——氣紛れに這入つて來たのではなく、確かに絵を見に來た人達である事が吉川女史にも感じられた。

ふと氣がつくと、一人の洋装の少女が、紺野の要科山の前に立つてぢつと絵を見つめてゐた。後向きなので顔はよく解らないが、水色のレースのワンピースを着た後姿が、何かのびのびとして新鮮であつた。——吉川女史は何か惹きつけられるやうにその少女の後姿を見守つた。

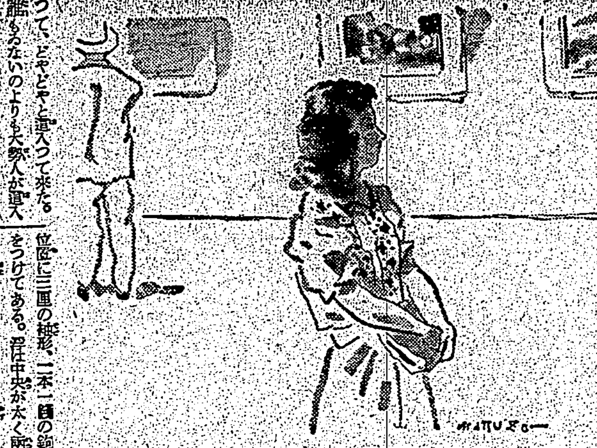

釣雑感 (釣随筆)

新田淳

僕の使ふ鮒竿は三間五十錢位の二間半もので、これを夏は二本、冬は四五本使ふ。仕掛は何から何まで細く小さい。えてして初心者に限り大仕掛の用意をして男性的にふりまはすもので、まるで海にでも行くやうな大道具を揃へてゐる人が多いが、僕のは一匣十錢の人造テグス、同じく一匣の上等品の天然テグスの先に鈎を一本つける。下から五、六寸の箇所に鉛が飯粒の倍ほどつき、その下を二本に分けて、やや上下の位置に三匣の袖形、二本一匣の鈎をつけてある。浮は中央が太く兩端が細いシガレット同大の安物で、これをゴムに通してつける。浮下の長さの要領は、實地に臨まないと斷定はできないが、大體水深よりやや長い。

この僕の仕掛は一見弱いやうだが、竿と手との關係で、例へ源五郎鮒がやつてきても、切れることはない。といふのには條件があつて、一旦使つた仕掛は必ずその匣に全部捨ててしまひ、次回には常に新しいのを使用するからであらう。糸などを惜んでゐるのが最もいけない。鮒を釣るのに、鯉でも釣れるやうな仕掛をつけてゐる百人中の九十名位は、要するに鮒釣とはいはれない。鮒を釣るならば、鮒だけの釣れる釣道具で力一ぱいに釣らなければ味がない。鮒の力に耐へうる最小限度のもので、なるべく魚の眼につきにくい仕掛をしてこそ、鮒は最大限度の能力を發揮するのであつて、大仕掛なるが故に、切れもせず無事に鯉やスツポン、ナマズなどの外道類まで何でも魚籠に入れて嬉しがる人は、綜合鮒の釣れる筈がない。目的と手段が合一してゐないことを、凡百の人は氣もつかないが、これを心得てをれば中學生でも實にうまく釣る。しかも、それさへ偶然のことが多く、少し大きな獲物が釣れると、次にはもう大仕掛にしてしまふ。思へばこれが人情ではあらうが、この危期を卒業してしまはないと、鮒は正直だから、いつまでたつても釣れないので、つまりは何でも居になつて川や池を歩きまはることとなり、あまつさへ鮒などはつまらないとか、女性的だとか文句をつけるから困つてしまふ。

○ ○ ○

詩人にして鮒釣の佐藤惣之助は、いかにも彼らしく、「鮒は魚の中の女形だ」と、極つたやうな俗つぽいやうなことばをのべ、「魚笑ふ」とさへ書いてゐるが、同じ詩人でもグールモンは、「魚には慾愛なし」といひ捨ててゐる。

そこで、この僕はどうかといふと、これら前者が多分に鮒を肉慾的に感情的に見たに反して、ただ魚心と我と一體になりながら、いはゆる芭蕉の「ゆく春や鳥啼き魚の眼に泪」にも似た詩境に満足するのみである。僕は鮒釣の歌を作つたことは殆どない。萬葉集を見ても、あの四千數百首の作品の中に鮒の歌は一首しかなかつたと思ふ。

一般に鈎を知らない釣人ほど、あてにもならぬ釣場を教へてくれるが、他人に心易く教へるやうな人は信じられない。多くは偶然自分の當た釣場を、うれしまぎれに人に教へ、教へられた釣場を探して來ても釣れる場合は、まあない。そんな場所で期待して竿を下す人の方が、全く素人だからでもあるが、玄人は他人に場所を明く必要がなく、また教へもしない。僕もここで明示するわけにいかないし、秘密にいへない秘密だ。その理由は、僕とて信用のできない素人だと思つていただけは許してもらへよう。

鮒釣に限らず、魚釣は結構な人が熱心に天候や場所を研究し、釣道具の選定、餌の研究、鮒の習性を怠らず、自然の前に從順に屈服し適應するより外には上達の道はあるまいと考へられる。

なるほど僕は鮒を釣るが、獲物は家や母の手で調理される。鮒料理は昔から全國各地に國自慢があつて、甘露煮や煮付は名古屋や金澤がうまいらしい。關西でも特に大阪附近の鮒づくりや鮒鮨は有名である。その土地の鮒の生立を知り、香頭でもぐりぐりと味はふ旅情は忘れられない。

僕の家では、獲物は佃煮にもされるが、刺身にして三十分ばかり酢に漬けたのもうまい。これは、生のままだとヂストマがゐるから、かうして形ばかり酢に漬け、もうヂスの心配はないといふことにして安心するのである。鮒が百あれば、腹を出して洗ふのに約二時間はかかる。だから二百も釣れば僕は滿足して歸つてくる。

焼いた鮒は、翌日でもよいから白絞油で軽く揚げて、その日は紙で油を切る。揚げずに干して味噌汁の出にしてもよいが、味噌は白味噌に限る。

佃煮をこしらへるには、油を切つた鮒を鍋の底に敷並べ、番茶を魚がかくれる程入れて、とろ火で數時間煮る。それから砂糖を先に入れ、醤油はずつと後でゆつくり入れる。さらに生姜の刻んだのを入れて仕上げ、魚體がやわらかであるから、崩れないやうにそつと器に移す。

鮒の型が大きくて四寸以上のものでも、かうして軽く油揚にしてやると、頭や骨まで火が通つてゐて、年寄の口にも合ふ。調味料は砂糖が多くいるから、この節には向かないが水飴をまぜると、上つた品物の色艶もよく一段と食慾をそそる。

これらの手順は、氣の短かい人にはできないかも知れない。この佃煮がうまいといふ評判で、他家からの註文が殺到してゐるので、僕はいくら釣つても自分の口に入るのが少く、すぐ得意先に取れてしまふ。しかし、それがまた僕や家族にとつては心うれしいものなのだ。

どうやらラジオの料理の放送を聞いてゐるやうな文になつた。あまり勝手に書くと、第一女學校のお料理の先生である金村さんあたりに何かいはれさうだから、やめておくことにする。

—筆者は小説家▲

異國異説

立石鐵臣

圓山動物園の猩々は、色々の美感のうちの、グロテスクな美に屬し、共展中の代表的なものと思はれてゐるのですが、オラン・ウータン國のウータン・タイムスの近着紙を見ますと、そこの動物園へ最近收容された牝の人間に就て、閨秀畫家のカドミウム・ブルブル女史は、「美には色々の種類がありますが、これはそのうちのグロテスクな美に屬しその國中の代表的なものと信じます。私達猩々中には容易に見出し難い美感を、この生物に見得た歡びは……」などと語つてゐます。美に對する論評が、生物さまざまなのを痛感しました。

なほ、その人間に就て、かの國の生物退化論者ダービン教授は、「この生物の全身の毛が殆ど退化してゐるのは、自分の學説を誰の眼にも最もよく證明するものであらう」と矢張りウータン紙の文化欄で述べてゐます。

その數日後の同紙社會面では、ダービン教授の所説に促された厚生省が、彼等の光輝ある原始の姿の退化防遏のため取り敢えず全身の絨毛保護案を作成しようと、鳩首協議してゐると報じてゐます。——筆者は洋畫家

川柳 塚越正光選

臺北市 跳 一笑
志願兵制度支那見直され

臺北市 林田 鉛子
歸還した身を追ふ旅に便りが來

宜蘭市 丸山 翠泉
縁切れを斷るだけを邪怪なり

臺北市 安井大甲雨
國租聯撮塲の智慧を借り

臺北市 東 天紅
むぎわらと競走をするつむじ風

臺北市 稻田 巨園
米苦も虎造もゐる酸し國

臺北市 石上 冊子
ちらと見た顔へ挨拶考へる

縣境線所見
臺山島民が拗んで面白し 阪越 正光

二十四棋士勝継戦

六段 飯塚勘一郎 平手先 ▲六段 松下力

(第四十九局の第10局) (圖は前局八二飛)

持時間(各九時間) 松下氏勝 消費時間 ▲八時間四十三分 △五時間四十九分

武運拙なし

觀戰記 八段 金易二郎

木村名人講評 以下本日に續く

本社主催 日本棋院 十人抜大碁戦

(第…局の二)

先 五段 坂田榮男
六段 藤澤庫之助

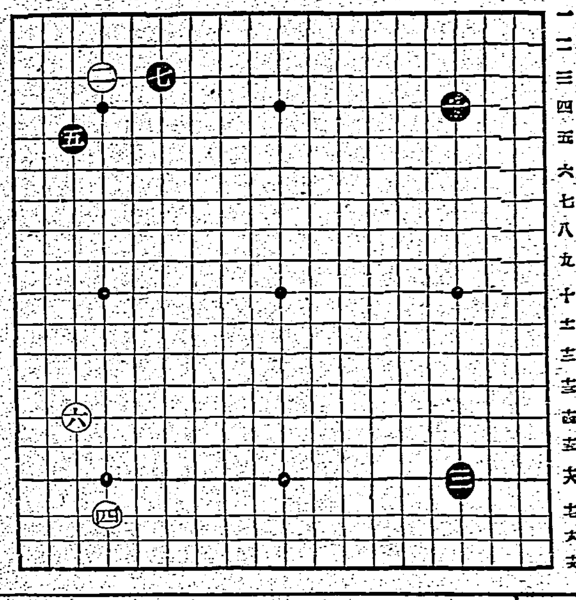

更に強敵を迎ふ

評解 七段 小野田千代太郎

【觀戰記】前田六段の自幣を破つて堂々二連勝した藤澤君に對して、きのふ登場した坂田五段が登場してきた。

藤澤君と坂田君といふものは、大手合乙組に參加して以來、四段を突破するまで兩人とも殆んど全勝をもつて終始して來た二人である。一シーズン八局の對局中、藤澤君と坂田君の組の合ふ時のみにいづれか一方にキズがつくといふ状態で、そのほかのものでは、黒を握つても、ちよつと誰も太刀打が出來なかつたものである。かくして共に十五歳で初段となり、十八歳で四段となり、更に中組に進出し、藤澤君は一歩先に六段となり、古今未曾有の昇段記録を示した。

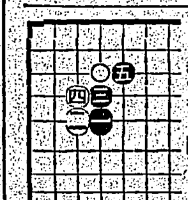

參考圖

今晩の映畫

新世界館 / 國際館 / 第二世界館 / 臺劇 / 芳乃館 / 大世界館

特別廣告

8ツの事件が入り浅草に描く人生の嬉し悲喜劇!

息もつかせぬ奇抜な面白さ!

往きあふ人達

24日より

監督 瑞穂春海 脚本 三木…

三宅邦子 坪内美子 三浦光子 春日英子 ・ 河村黎吉 齋藤達雄 坂本武 高倉彰

同時上映 五人の兄妹

松竹 台劇 税共 一七〇錢 アサヒホームグラフ

あせもただれ 水虫 皮膚病に卓効!

夏こそ試めせ! この一浴……

疲れを去り全身に活氣滿つ!

六一〇ハップ

☆夏の行水に特によろし☆ 全國各藥店にあり

毛髪と美容

3510ポマード

ミゴトぽまーど

これこそポマード界の瀟洒たる若紳士である!

3510 MISOTO

内燃機界ノ最高峰

チーゼルヤンマーエンジン

工業用移動式 2-3-4-5馬力 H型 5-17馬力 DM型 50-120馬力

臺北市京町一丁目 山岡内燃機臺北支店

女の頭痛 めまい のぼせ に

最短期間に… 病原を去り美貌を創る

婦人藥 惠乃玉

全國藥店に有り

NISSEN 日染

各科 化膿性疾患 に

純正化學療法劑

ポレオン 錠

ポレオン「日染」は優秀なる専門家が精密適確なる技術と完備せる機構とを以て原料から製品へ一貫せる工程に依り完成せしめたる二基ズルホンアミド劑の至純品です

△中耳炎 △扁桃腺炎 △丹毒 △齒槽膿漏 △蓄膿症 等

頭痛に ノーシン

パイロット萬年筆

最高の品質 最低の値段

斷じて錆びない パイロット自製不銹合金

¥2.00以上

結核・腎臓炎・姙産婦に

健全な小兒を得る爲には先づ母体の強化を計り、胎内に於て既に將來の健康を約束づけられる胎兒の完全な發育を考慮せねばなりません。進歩したカルシウム劑ビオカルクは此の目的を完遂すると同時に母体に起り易い惡阻、子癇、姙娠腎、齒牙疾患及早流産等を豫防し母乳の榮養を高め分泌を盛にする作用を有する故乳幼兒の成長のためにも不可缺な要素であります

其他 氣管支喘息 蕁麻疹 濕疹 カリエス等に廣く用ひられて居ります

見本及説明書進呈 (新聞名記入御申込の事)

製造發賣元 コロイド製藥株式會社 大阪市東區道修町四丁目

●結核性疾患 では常にカルシウムの代謝障害があり、カリエス、齲齒等骨疾患を併發するのは此の爲です。ビオカルクは白血球の喰菌作用を促がし、血液酸毒症の抑制、病竈への石灰沈着、結締織の増加等治癒機轉を誘致するので、各地大病院、療養所で廣く用ひられて好成績を治めつゝあります。

●腎臓炎、尿毒症 に於ては血液カルシウム量は低下します。ビオカルクは浮腫や炎症に對して細胞及び毛細血管の滲透性を減少させ組織の水に對する親和力を低減し血液から壞化ナトリウムの浸入を防いで腎臓の負擔を輕くし、蛋白尿や血尿を速に消失させます。

有名藥店 百貨店に有

コロイド性正燐酸カルシウム劑

ビオカルク

臺灣日日新報
本日夕刊共八頁

勅令施行、簡捷の道 臺灣獨自の法律

今秋までに實現か 住宅營團が先鞭

【東京本社特電】深刻化せる住宅難緩和の目的から臺灣に内地同樣の住宅營團を設置する事になり、其の實現が熱望されてゐるが臺灣獨自の法律施行は不可能なので、此際住宅營團のみならず今後の臺灣にも斯樣な法律の實現を可能ならしめるための勅令施行を法制局に於いて檢討中で、今秋ごろまでには實現を見るのではないかと見られてゐるが、なほ勅令に依らぬ法律が考慮されてゐるが、臺灣獨自の法律を施行しようとすれば、その都度議會の協贊を必要とするので結局勅令に依る施行規則の實現となる筈である

樞密院今週中に緊急臨時本會議

當面の重要案件附議

【東京發同盟】樞密院は政府よりの要請に基き今週中に緊急臨時本會議を開催、當面の重要案件を附議審議することとなつたので原樞府議長は二十三日の本會議席上各顧問官に對し當分の間は離京せざるやう要請した

參議問題なほ檢討

參政官設置と併せ考慮

【東京發同盟】辭表提出中の內閣參議の問題に關しては參議制度自體の存廢についても一部に考慮が拂はれてゐるが、既にこれに伴つて政務官問題についても內閣機構改革の一部として、この際國案の參政官を設置すべしとの意見も現はれてゐるので、內閣參議並に參政官設置の兩問題を一括し、また新內閣に議會關係方面からの入閣がなかつたので、これ等を併せ考慮の上なほ暫らく政府において檢討を重ね、何れかに方針を決定することとなつた

國民厚生の危機

速かに對策要望 健民懇話會、首相に建言

【東京發同盟】戰時下重大な國民保健問題を愼重研究討議し根本的對策を樹立して政府當局者に速かな實施を要望しようと斯界の權威者を網羅した健民懇話會がこの程誕生
去る十日には貴族院側酒井忠正伯、大藏公望男、吉田茂、岡部久忠、千石興太郎の諸氏、衆議院側から安藤謙介、大口喜六、村松久義、三宅正一、田子一民氏等、一般側から長與又郎、小泉親彥、暉峻義等、佐野利器、高杉新一郎、林春雄の諸氏参集
國民保健の現狀は體力の低下、人口增加率の減少、乳幼兒死亡の高率等憂慮に堪へないものがあり速かに根本的對策を樹立して重大危局に備へねばならぬと直接最重要なる健民人口政策の基調となる結核の絕滅と乳幼兒對策とに置き論議を集中して、これが速かなる徹底的必要施設の徹底的實施に努める事とし二十三日正午から近衞首相の內木曜俱樂部に中川望、佐野利器の諸氏が參集近衞首相に對する建言案文を中心に熟議を重ねた結果、成案を得て大政翼贊會首相の手許に提出する事となつた、建言書の要旨は健康とともに優秀な人口の繁榮は國防力の根本であり、大東亞共榮圏確立の鍵であるに鑑み、政府はこの際國民保健厚生施設につき重大なる決意と熱意を以つて急速画全の方途を確立實施し特に
(一)保健厚生行政に軍事及と同樣なる重要性を與へ直ちに万般の施設を擴充する事
(二)健民人口政策の基調を結核の絕滅と乳幼兒對策とに置き重點的に必要施設の徹底的實施に努力する事
(三)從來の如き個々の部分的施設の散漫なる實施を排し厚生行政の組織並に運用と厚生各般の施設を今後統一し、的確たる實效を收める樣工夫する事
の三點に留意するやう要望する事となつた、更にこの健民懇話會は今後も臨時會合を開催して營業、保健、教育、人口、勤勞、保健の三要點を中心に愼重な討議を續けて對策を樹立し、政府當局に進言を行ふもので、この健民懇話會の成果は大いに重視されてゐる

滇緬公路の現狀(上)

無數の顚覆自動車

難行・ラシオ昆明間十日以上

機能增强に焦慮

（本文略讀不能）

敵前渡河準備の獨軍

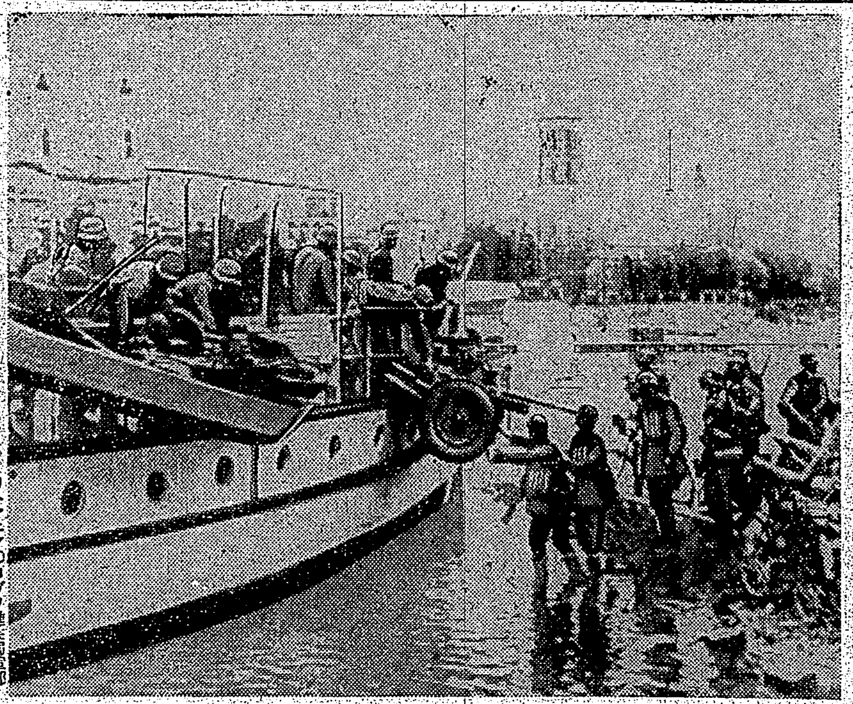

リトアニヤのコブノ地區で獨軍部隊、武器をボートに搬入（ベルリン一號電送無線寫眞）

鹽城の敗敵を急追

陸鷲も協力、退路を遮斷

【〇〇二十三日發同盟】鹽城を攻略した我が但馬、柴田、石井、加藤、岸本、松山の各部隊は東方及び西北方に敗走を急追、敵陣前にこれを捕捉殲滅しつつあるが加藤部隊は鹽城南方の要衝合德及び高舍の敵兵營を急襲、手榴彈三百個を始め、迫擊砲彈三百個その他莫大なる鹵獲を收め大なる戰果を收めた、一方陸の荒鷲部隊は地上部隊に協力、二十日には鹽城西方約五十粁の興化附近、敵陣一帶を急襲し、敵軍事施設を爆擊、二十一日は更に有力なる陸上部隊を以て時雨(鹽城西南四十粁)及び鹽城西方の敵陣地を爆擊し、退路を遮斷して二十二日には敵陣地に迫つた

潛山を猛爆

江上飛行隊、敵施設粉碎

【〇〇基地二十三日發同盟】中支陸軍航空部隊は二十三日朝〇〇基地を出擊した江上飛行隊は二十二日に續いて安徽省潛山を急襲、敵軍事施設を爆擊、火災を發生せしめた

岡村大將蒙疆第一線を視察

【北京二十三日發同盟】北支派遣軍最高指揮官岡村大將は陣林、山田部隊長を從へ、去る二十日北京發、張家口、大同、厚和、包頭等蒙疆地區第一線部隊を訪問、將兵を激勵、現地施政の實情を視察

赤軍主力全く混亂

獨軍、赤軍防禦線を突破

【ベルリン二十二日發同盟】獨軍司令部發表
一、獨軍及び同盟軍は赤軍防禦線を突破各地で赤軍主力を完全に混亂に陷れた

細萱海軍中將橫濱に歸還

【橫濱發同盟】南支方面艦隊司令長官細萱戊子郎中將は副官永野少佐を隨同、二十三日午後四時二十五分橫濱着のニューグランドホテルに入り

炎の莫斯科

獨機再び猛爆を敢行

【ロンドン二十二日發同盟】ドイツ空軍は二十二日夜再びモスクワに大空襲を試み目下同都市各所に火災續々發生しつゝある

【モスクワ二十三日發同盟】獨空軍は二十二日夜から二十三日にかけて再びモスクワを空襲、五時間に亙つて市內各所を爆擊

政府保證を中心に銑鐵卌四圓値上か

鐵鋼統制會、原案を提出

馬來の全船舶武裝

英極東軍司令官命令

【バンコック二十三日發同盟】ダイチ・クルングの報道に依ればポパム英極東軍司令官は最近マレー聯邦內に碇泊する全船舶に對し武裝を命じ、特に五十噸以上の船舶には保安船舶に對する措置を命じた

大政翼贊の挺身隊

壯青年團を組織

同志的結合下、八月成立

【東京發同盟】文部省の指導下にある大日本靑少年團の組織から除外されてゐる勤勞靑年壯年層の組織をどうするかに就いて

性格 (一)大政翼贊會指導下に其の一翼として國策遂行に積極的に協力する同志的結合とす

陸海軍關係の閣議決定事項

【東京發同盟】二十三日閣議決定事項中陸海軍關係のおもなるものは左の通りである

佛泰通商協定調印

【ヴイシー二十二日發同盟】佛泰兩國間の通商協定は二十二日佛印タイ兩國政府間に調印を了した

人事

▲高津官衞氏（臺灣總督府事務官）二十四日來臺

今日の府報

▲府令第百三十七號

短波

劃期的な實費の保險發賣 千代田生命

獨英海戰
大本營海軍報道部推薦 バイウオーター著 海軍大佐小澤隆二譯
祕密手帳
コンタイ・ムアンタイ
愛國新聞社出版部

能率ハンドブック
日本産業能率研究所所長 上野陽一編
上卷（總論・生產篇）五五〇頁（卅版）
中卷（配給・財務篇）六〇八頁（十八版）
下卷ノⅠ（事務篇）四九〇頁（十九版）
□下卷ノⅡ（人事篇）九月出來豫定
價各四・五〇 送・一四
全四冊の內三冊既刊 各冊大增刷出來!
B6判函入總布製新菊版活字使用
現下の急務は生產力の擴充であり、それには能率の統制が是非必要だ。本書は實際資料を主とした經營管理資料の集大成であり、能率の百科全書である。指導・團體等も是非。まことに工場・鑛山・各會社・實務家必備の良書。
能率概論（十一版）上野陽一著 價二・〇〇 送・一五
新事務必携（六十二版）上野陽一編 價一・八〇 送・〇九

新刊・重刷好評書（一）
工業會計概論（改訂版）土岐政藏著 價三・五〇 送・一八
工業簿記提要（六十三版）吉田良三著 價二・〇〇 送・一八
工業簿記と原價計算（卅七版）吉田良三著 價三・八〇 送・一八
商業簿記提要（百廿版）吉田良三著 價二・五〇 送・一八
銀行簿記提要（七十版）吉田良三著 價二・〇〇 送・一八
近世簿記精義（四十七版）吉田良三著 價五・五〇 送・三〇
簿記の手ほどき（廿八版）片野一郎著 價一・五〇 送・〇九
日本經濟の知識（四十版）―文部省推薦― 栁昌平著 價一・五〇 送・〇九
配給學の基礎研究（新刊）―商業新體制の理論― 荒木直著 價一・六〇 送・一五
カルテル論（新刊）國弘員人著 價二・二〇 送・一五
新企業學（八版）―經營經濟學入門― 井上貞藏著 價二・二〇 送・一五
ドイツに於ける小賣業統制（新刊）本間幸作著 價二・七〇 送・一五
新興商品概說（七版）南種康博著 價二・三〇 送・一五
世界資源論（新刊）延兼數之助著 價三・〇〇 送・一五
興亞貿易論（六版）古屋美貞著 價二・三〇 送・一五
最近貿易實務誌（增補版）濱谷源藏著 價三・六〇 送・一〇
外國爲替の常識（改訂版）内野一太郎著 價一・五〇 送・一二
世界交通史話（新刊）三井高陽著 價二・三〇 送・一五
宗教とは何か（九版）岡邦俊著 價一・六〇 送・〇九
老子精髓（六版）伊福部隆彥著 價一・五〇 送・〇九
青年の哲學（廿六版）松原寛著 價一・三〇 送・〇九
青年の世界（十七版）清水幾太郎著 價一・二〇 送・〇九
性神經質と神經衰弱鑑（廿五版）高良武久著 價二・三〇 送・〇九
實用通信文精義（廿八版）赤津誠内著 價一・五〇 送・一二
（改訂版）村松早苗著 價四・五〇 送・一二
同文館刊 東京・小石川水道端 振替東京一三五番

社説

大東亞共榮圏と民主國群

最近目に餘るその妨害運動

一

獨ソ開戰後三週間にして英ソ軍事協定が成立した。これは場合が場合であるから批准を經なくとも即時發效といふのも大して不自然でないが、唯だこの協定に當つて對獨戰爭遂行に限つてとの條件がついてゐる點、全く出遇ひがしらの一串合せでしかないことを首肯されるところであり、また近く獨にドイツとは休戰講和せしいといふ位の約束は取結ば得るであらうことも想像される。併し第一次の歐洲大戰に於て聯合軍側に單獨不講和の堅い申合せがあつたにも拘はらず、之を破つて今現に已にドイツ軍に占領されてゐるブレストリトウスクに於て、單獨講和をドイツとしたのは當のロシヤではなかつたか。かうした協定は負け戰となれば事紙を破るよりも容易に破つて了はれる可能性がある。我が道歐に"外からは手がつけられぬ要塞を内から破る與のいが說"といふのがある。今のソ聯としても若し首府がカザン落より更にスウエルドロフスク落とたび重なるに至れば與のいがの如く内から破れることも必ずしも無いとはされない。兎に角ここに英ソ軍事同盟が出遇ひがしらに出來たとしても其の支那事變に影響するところは少くないやうである。

[illegible]

近衞、汪メッセージの意義

[illegible]

けふ公布實施

物資偏在・配給混亂を防止 改正暴利取締規則

督府物價調整課當局談

[illegible]

暴利行爲等取締規則の改正に就て

[illegible]

今回改正せられた要點

[illegible]

豊田鑛業所臺拓と提携 新會社設立

八月頃創立總會

[illegible]

改正地代家賃統制令解說 (三)

(督府物價調整課發表)

[illegible]

第三 地代家賃の増額許可

[illegible]

單なる保存

[illegible]

増額の例外

[illegible]

増額許可申請の手續

[illegible]

帝國石油會社 九月一日創立

[illegible]

全國麥收穫豫想高 二千六百萬石

(農林省發表)

[illegible]

商工業統制組合令 重産團體令の適用外

督府覓事務官歸臺談

[illegible]

日本損保協會 總立總會

會長に鈴木氏推擧

[illegible]

小工業救濟策

神戸商議福本氏談

[illegible]

海南製粉總會

一分増八分配當

[illegible]

訂正 [illegible]

蘇澳港の臨港鐵道 近く敷設計畫に着手

[illegible]

智利國の輸出禁止品目發表

[illegible]

今度は石炭自動車

お馴染の木炭車 一應見切

[illegible]

臺灣鐵工總會

配當年九分据置 第二回拂込徵收

[illegible]

臺電社債 一千萬圓發行

廿五日頃に團詳細發表

[illegible]

臺北交通重役會

配當年六分

[illegible]

適用學科追加指定

學校卒業者使用制限令

企畫部勞務課談

使用制限令申請樣式の改正並に適用を受ける學科の追加指定に就て

[illegible]

商況 (廿三日)

株式 諸株概ね戻り賣り

兜町後場況

[illegible]

東京短期後場

[illegible]

東京長期後場

[illegible]

大阪短期後場

[illegible]

財界 株界

[illegible]

腸にカスが溜るから

その影響で幼兒ならヒキツケ、大人でも胃病・めまひ・頭痛・肩こりや神經衰弱ならまだしも血管を硬化させアノ怖しい腦溢血をも招く、便や放屁の臭氣がひどいのは溜つた證據です故、すぐ「ホシチヤコール」

チヤコール錠

中央公論 八月号 (定價壹圓)

特輯 世界戰爭と國內革新

(卷頭言) 獨ソ開戰と國民の覺悟

ヨーロッパ情勢と我等 平貞藏

國際危局と國內政治の動向 室戶健造

財政金融の新體制 竪山利忠

總力運動を急ぐ朝鮮 御手洗辰雄

ソ聯の國防經濟力 丸枝季繁

米國參戰と重慶 林俊夫

協力會議を結實せしめよ

政治力强化の問題 新明正道

會議に現れた經濟問題 山田文雄

教育問題をめぐりて 木村素衞

新性格の創造 三木清

ソ聯科學者素描 平岡雅英

藤山・鄉古・淺野と財界轉換 三鬼陽之助

麻田剛立(日本科學者傳) 木村泰之

鏑木清方(本朝畫人傳) 村松梢風

日本國家主義運動史論 津久井龍雄

近代主義の超克 船山信一

國民性管見 冨塚清

復讐論 杉山平助

南方民族の問題 大岩誠

日獨戰爭時に就いで 神保光太郎

シャルル・ペギイのことR・ギラン

市井雜記・谷口喜作 蒙古のお客樣・緒方昇

文學と生活・岩上順一 高田博厚の手紙・片山敏彥

養蠶地帶 島木健作

北海道の農民 杉山英樹

北支の農民 加賀耿二

小說 曉闇 丹羽文雄

小說 義俠 葉山嘉樹

詩…田中克己 俳句…瀧春一・中村汀女

皇民奉公へ挺身
民間側のトップを切って發足
臺灣電力で社員錬成會

皇民奉公精神の涵養を通じて職域に府内事業官廳が"皇民錬成は先づ吾々から……"と官界のトップを切って"指導者錬成會"を開催し多大の成果を收めたが、臺灣電力會社では今度民間に魁けて"社員錬成講習會"を開く。時局下

皇民　奉公への大道に挺身することとなったがこの種、錬成會の民間トップとして今後の動きに大いに期待の眼を以て見られてゐる、而して本錬成會の目的は皇道精神の徹底と、その實踐態度の錬成を行ひ新たなる世界觀を以て、各人の職域たる信念と透徹せる識見と實踐的な實行力を涵養し職域生活體の確立強化に寄與せしめんとするにあり、來る八月九日より十一日迄の三日間に亘り市内大直の國民精神研修所に於て

實施　される、講習方法としては、講習期間中全部合宿し、嚴格なる官府指導者錬成會の講義要綱に準據し一切を行ひ修錬に終始せんとするもので、講師は同社長、主事、技師、主事補、技師補以上を錬成する指導員とし、總督府國民精神研修所長の大島大佐を始め、同研究所中

指導　官が之に當るが、皇民奉公會ではこの錬成會の意圖を諒として全面的に支援と指導を惜しまない筈である、右に就き山本事務長は語る

非常にいい試みだと思ふ、この間の府内指導者錬成會の結果その成果は甚だ大なるものがあつたと確信してゐる、況して臺電のこの種の錬成會は民間として最初のものであり、皇民奉公へ"挺身せよ"と皇民の熱情を如實に物語るもので非常に喜ばしいことである、皇民

奉公　會としても之に對しては全幅的な援助と協力を惜しまぬつもりである

若き女性に聽く
皇民奉公運動への熱情を

皇民奉公運動は一部階級に局限されるものではなく凡ゆる階層の一人殘らず悉く日本臣民たるもの誰でもが實踐し努力して行かねばならぬ運動で、我々にとつては不可缺な問題なのだ……

挺身躬行を誓ふ
新竹奉公挺身隊で結成式

宣誓

八十萬新竹州民の一大精神道場
新竹神社の境内に設立

輝く部隊で新案慰問袋募集

白衣の勇士ら臺北へ轉養

厳かに慰靈祭

志願兵制度の官制
府兵事防空課で起案を急ぐ

佳話のサヨンの鐘
帝都畫壇の語り草
聖戰美術展會場に一異彩

特に多い大口獻金
在北海軍武官府で感激

濱田孃の獨唱會

炎天下の江上艦隊

苗栗郡壯丁團檢閱

冊子で防犯
この頃の犯罪激増に鑑みて臺北州警察部から配布

露都の防空設備貧弱な施設
頼むは深度百米の地下鐵

明るい職場を建設
再起を誓ふ傷痍軍人に

臺大北山教授

上海と南米結ぶ
八月初旬から直通無電連絡

汕頭許氏から感激の恤兵金

新竹市防訓來月に延期

少年劍士・裂帛の氣勢
武德會道場で柔劍弓道稽古會

死者廿八名
關東、東北の颱風禍

關東一圓の鐵道網復舊

大連航路旅客の手小荷物取扱を制限

市バス車掌重傷

ラヂオ
朝　書　夜

第三地代家賃の增額許可

單なる保存

けふの天氣

婦人子供服地と和洋雜貨は……
株式會社 松井商行　臺北市太平町三丁目

◉廣東行タイピスト募集
淺野セメント株式會社

南日本汽船

新聞配達募集　臺灣日日新報社

臺灣銀行　華南銀行

株式名義書換停止

先づ健康を欲せんとする者は　病源療法藥　ドラミン

電話電燈器具材料請負工事　南工商會

姓名學　堀澤天久堂

洗濯なら！大洋社洗濯部へ　台北市御成町二丁目

春光電機商會

殺蟲消毒劑　六二ソール　佐野商行

榮養調味料　エイ　雜魚と昆布の粉末

おクスリの御用は大平藥業株式會社へ

卸商　三榮商會

お待兼の夏の婦人服附屬品新荷着　石黑商會

萬人油　臺灣總輸入元　株式會社竹腰商店

世界馳名　梅毒風濕骨痛リウマチス特效　九一四内服新藥

模型飛行機（グライダー）　山商會

綿のおち直しは相澤製綿所へ

ヤスリ

高級夏洋服地大荷揃　大菊商行

銘酒　月桂冠

福福カゼ藥

鰹味滴

ほまれ味噌

チャコール錠

小說　義俠　葉山嘉樹
詩…田中克己　俳句…瀧春一・中村汀女

各地綜合版

青年團員に

再教化訓練實施

百名を收容し得る青年訓練所を設立

嘉義郡當局の緊急對策

【嘉義電話】嘉義郡下よりなき國民の修練……しめてゐるが現在の[illegible]

苗栗郡下一齊に

第三種防訓

二十六、七の兩日間

【苗栗電話】新竹州苗栗郡下の第三種防空訓練は來る二十六、七の二日間にわたつて實施される事に決定、全島一の[illegible]

臺南州で青年層の體力檢査

【臺南電話】戰時下青年層の體力……九月初旬州下の全青年……[illegible]

女青の思想を聽く〝座談會〟

【新竹電話】新竹州下の女子青年……[illegible]

無聊を慰める運動會

廿六日高雄陸軍病院で

【高雄電話】大陸の戰野に奮戰中名譽の傷痍を負つて後送收容中の白衣の勇士達の無聊を慰めるため高雄陸軍病院では來る二十六日……同院運動場に於て慰問運動會を……盛り澤山な番組に盛況の一日を樂しく送ることとなつた

東港街庄長打合會

【東港電話】高雄州東港郡では來る二十日午後一時郡守公室に於て……

東港郡下事務監査

【東港電話】高雄州東港郡下各……

嘉義市會

廿六日會議室で

【嘉義電話】嘉義市では二十六日午前十時より市會議事室に市會を招集、昭和十六年度市歲入出追加豫算の件……

傳導者の

獻身的善導に俟つ

寺廟整理後の民衆信仰に腐心

【新竹電話】米督打破……[illegible]

聖戰想出の畫帖（16）

辛くも空爆を免る

投彈寸前に日章旗貼張

海軍との……[illegible]

暑夏の戸締に注意

表向の施錠は駄目

空巣、痴漢の横行に警告

【臺南電話】……空巣狙ひの如く跳梁してゐる……[illegible]

熱と魂の總本陣

【高雄電話】皇民錬成協力會事務所……[illegible]

前半を顧みて

臺中春季競馬

[illegible]

廳から支部へ補助

奉公會花蓮港支部豫算編成に着手

【花蓮港電話】……[illegible]

臺中州指導者錬成會終る

【臺中電話】……[illegible]

自慢にならぬこの數字

[illegible]

淡水信組農業倉庫の上棟式

【淡水電話】……[illegible]

高雄港を語る座談會（上）

南進基地としての經濟的準備が必要

語る人々

坂田	高雄市工業組合長
松石	高雄州商工課長
石末	高雄稅關長
山丸	三井高雄支店長
竹本	三菱高雄支店長
井上	國際運輸高雄支店長
谷臨	青果同業組合長
高橋	臺灣倉庫組合長
八井	陸軍大佐
澤野	海軍中佐
上	海軍技師
	その他數名

高雄港の將來……山本氏……高木氏……井上氏……上野氏……谷本氏……[illegible]

嘉義市のラジオ體操

【嘉義電話】嘉義市では八月一日から……[illegible]

太陽生命
東京　日本橋

老春（152）

川口松太郎作
伊勢良夫畫

二度目の春（11）

[illegible]

味のホン
新時代の液體調味料
經濟　簡易　榮養　美味
製造元　東京　臺北　東邦食品工業株式會社

強い歯だ！
美しい歯だ……健康だ！
■ムシ歯・歯槽膿漏にならぬやう！　美しい・白い歯を保つやう！

資生堂中煉歯磨
内地定價　二十錢
東京銀座　資生堂

●頭痛に　ノーシン●

婦女界　八月實用號
一日二時間・三十日で卒業出來る
洋裁獨習大講座
グングン眼に見えて洋裁の腕がつく　日本で始めての教授法！
働きやすい新型夏着百種付錄
誰でも裁てる實物大型紙原型付
洋裁を語る　水川丸船　上座談會
子供服若向き中年向き更生向スタイルブック
大地の曙（在滿三年大陸の花嫁の生活記錄）藤元かよい
花暦　濱本浩
▲夏休中の子供の躾方▲朝鮮の夏漬物ともやし料理▲傳染病と豫防の話▲ドイツ風簡單料理の作方
▲日獨の女・大林清▲足袋・奥村五十嵐▲海女・山田克郎
定價六十錢　婦女界社

葛なかだち
理髮助手　入用
齒科書生
給仕
パン見習
女事務員
交換手
看護婦見習
養者
乳母を求む
石堂洋裁
英語習ひたし
のせ京染
地域別一手販賣店募集　衞生及化粧用
ネオン紙綿
ギメン研究所

特許糖衣で安定された…
油塊の脂溶性ビタミン
ハリバ
ハリバの脂溶性ビタミンは粉末や固形狀でなく天然の濃厚油塊でしかも糖衣に包まれ完全に保護されてゐます
胃腸ですぐ溶け容易に消化されるので、夏でも樂々とつゞけられます、
暑さに負けぬよう…夏も健康で過せるよう…にとて益々汎用されます。
五百粒…二百粒…
東京市日本橋區本町　田邊商店

新しい力が湧くよ！
ヒゲ剃り後のドーフの一滴！

一瓶一家の整肌料！
レートフード